

Informe de Resultados del
**Programa Anual de
Evaluación (PAE)
2023**

Secretaría de
Planeación y Finanzas
Gobierno del Estado de Puebla

GOBIERNO DEL
ESTADO DE PUEBLA

Contenido

Fundamento Legal	3
Presentación.....	4
Siglas.....	7
Objetivos del Informe de Resultados del PAE	9
Objetivo General	9
Objetivos Específicos.....	9
Actividades establecidas en el PAE 2023	10
Actividades de Monitoreo	12
Resultados.....	13
Actividades de Seguimiento.....	14
Resultados.....	16
Actividades de Evaluación.....	21
Resultados.....	27
Actividades de los Términos de Referencia	40
Resultados.....	43
Semana de la Evaluación gLOCAL 2023.....	46
Capacitaciones CONEVAL.....	52
Conclusiones.....	53

Fundamento Legal

El Informe de Resultados del Programa Anual de Evaluación 2023 se elabora en atención a la normatividad que se especifica a continuación:

Normatividad federal



Artículo 134 de la Constitución Política de los Estados Unidos



Artículo 79 de la Ley General de Contabilidad Gubernamental.



Artículo 108 de la Constitución Política del Estado Libre y Soberano de Puebla.



Artículo 9 fracción VII y 71 de la Ley de Planeación para el Desarrollo del Estado de Puebla.



Artículo 33 fracción II de la Ley Orgánica de la Administración Pública del Estado de Puebla.



Artículo 6 fracción XI, 139 fracción IV y 140 fracción IV de la Ley de Presupuesto y Gasto Público Responsable del Estado de Puebla.



Artículo 2, 5 fracción I, inciso c, 11 fracción XXVI y 17 fracción II del Reglamento Interior de la Secretaría de Planeación y Finanzas.



Numerales 18 y 19 de los Lineamientos Generales para el Seguimiento y Evaluación de los Documentos Rectores y Programas Presupuestarios de la Administración Pública del

Presentación

De acuerdo a la Ley Federal de Presupuesto y Responsabilidad Hacendaria, así como a los Lineamientos Generales para el Seguimiento y Evaluación de los Documentos Rectores y Programas Presupuestarios de la Administración Pública del Estado de Puebla (LGSEDRPP), el Sistema de Evaluación del Desempeño (SED), es un conjunto de elementos metodológicos que permiten realizar una valoración objetiva del desempeño de los programas bajo los principios de verificación del grado de cumplimiento de metas y objetivos a partir de indicadores estratégicos, así como de gestión con el propósito de generar información que permita determinar el impacto del ejercicio de los recursos públicos en el bienestar de la población.

En este orden, el SED es una herramienta con el que se realiza el seguimiento y evaluación sistemática del ejercicio de los recursos públicos bajo la óptica de un enfoque hacia resultados, con la finalidad de impulsar el Presupuesto Basado en Resultados (PbR), como un proceso que integra los resultados y el impacto de los programas con la aplicación de los recursos.

Dado el contexto anterior, el Gobierno de Puebla en cumplimiento al artículo 79 de la Ley General de Contabilidad Gubernamental como elemento relevante en el PbR y del SED, emitió el Programa Anual de Evaluación (PAE) 2023.

Ilustración 1. Actores involucrados en la conformación del PAE 2023.

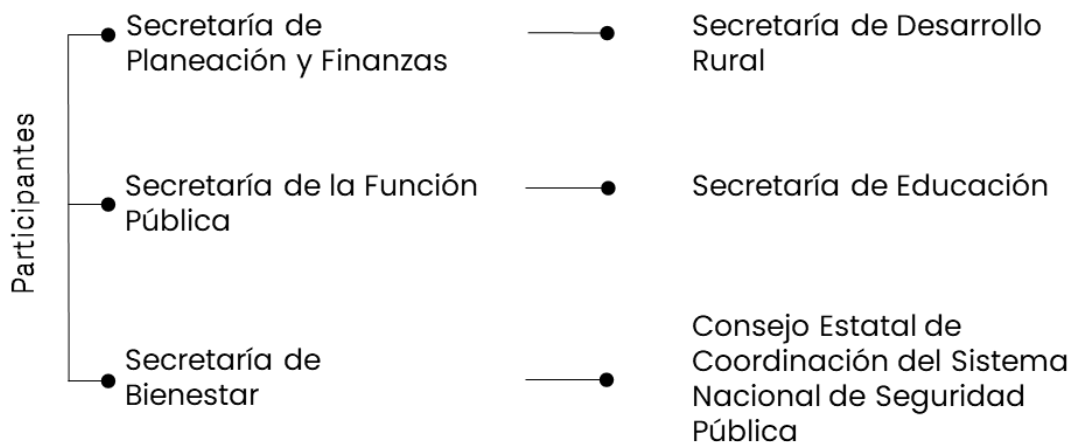

Fuente: SPF. Subsecretaría de Planeación; Dirección de Evaluación; Elaboración propia con base en el Programa Anual de Evaluación del ejercicio fiscal 2023.

Al respecto, la Dirección de Evaluación adscrita a la Subsecretaría de Planeación de la Secretaría de Planeación y Finanzas, en sus funciones como coordinadora de la operación del SED en la entidad e instancia técnica para la evaluación de los programas y las políticas públicas de la Administración Pública Estatal (APE), publicó a través de la página de internet del Sistema de Evaluación del Desempeño el PAE 2023 (disponible en <https://evaluacion.puebla.gob.mx/>), mismo que fue firmado el 14 de abril de 2023 de común acuerdo por las cuatro instituciones coordinadoras del SED en Puebla. Siendo importante mencionar que, en las actividades de monitoreo, seguimiento, evaluación y Términos de Referencia establecidas en el PAE participan 8 Unidades Administrativas de 6 instituciones (véase la Ilustración 1).

Dado lo anterior, el PAE es un documento en el que se establecen las acciones en materia de monitoreo, seguimiento y evaluación, las cuales lleva a cabo la APE. En este sentido, su objetivo es definir en un programa anual de trabajo las actividades a realizar en el marco del SED, donde las instituciones definen de manera organizada y calendarizada sus actividades en cuatro grandes rubros como se muestran en la ilustración 2.

Ilustración 2. Actividades del PAE 2023.



Fuente: SPF. Subsecretaría de Planeación; Dirección de Evaluación; Elaboración propia con base en el Programa Anual de Evaluación del ejercicio fiscal 2023.

El PAE 2023, integró actividades de monitoreo, seguimiento, evaluación, así como los Términos de Referencia, indicando fechas de término para cada actividad y diferentes productos entregables que funcionan como evidencia de la realización de dichas actividades, las cuales fueron desarrolladas por los actores involucrados durante el año fiscal 2023. En este sentido, el presente informe de resultados, muestra el avance reportado por las instituciones en la conclusión de las actividades programadas en cada uno de los rubros que abordó el PAE 2023.

Es importante mencionar que, el PAE contiene 5 actividades que excedieron el ejercicio fiscal 2023, mismas que las instancias responsables dieron continuidad y reportaron su avance en 2024.

Siglas

APE: Administración Pública Estatal.

ASM: Aspectos Susceptibles de Mejora.

CECSNSP: Consejo Estatal de Coordinación del Sistema Nacional de Seguridad Pública.

DA: Dirección de Administración, adscrita a la Secretaría de Desarrollo Rural.

DDCE: Dirección de Desarrollo, Capacitación y Evaluación, adscrita a la Secretaría de Educación.

DE-SFP: Dirección de Evaluación, adscrita a la Secretaría de la Función Pública.

DE- CECSNSP: Dirección de Evaluación, adscrita al Consejo Estatal de Coordinación del Sistema Nacional de Seguridad Pública.

DEI: Dirección de Estadística e Información, adscrita a la Secretaría de Planeación y Finanzas.

DPD: Dirección de Planeación y Desarrollo, adscrita a la Secretaría de Planeación y Finanzas.

DEV: Dirección de Evaluación, adscrita a la Secretaría de Planeación y Finanzas.

DPSAG: Dirección de Programación, Seguimiento y Análisis del Gasto adscrita a la Secretaría de Planeación y Finanzas.

DSE: Dirección de Seguimiento y Evaluación, adscrita a la Secretaría de Bienestar.

FAFEF: Fondo de Aportaciones para el Fortalecimiento de las Entidades Federativas.

FISE: Fondo de Aportaciones para la Infraestructura Social Estatal.

FAM: Fondo de Aportaciones Múltiples.

FAM-AS: Al Subfondo Asistencia Social del FAM.

FASSA: Fondo de Aportaciones para los Servicios de Salud.

FASP: Fondo de Aportaciones para la Seguridad Pública de los Estados y del Distrito Federal.

LGSEDRPP: Lineamientos Generales para el Seguimiento y Evaluación de los Documentos Rectores y Programas Presupuestarios de la Administración Pública del Estado de Puebla.

MIR: Matriz de Indicadores para Resultados.

PAE: Programa Anual de Evaluación.

PBR: Presupuesto Basado en Resultados.

SB: Secretaría de Bienestar.

SED: Sistema de Evaluación del Desempeño

SE: Secretaría de Educación.

SDR: Secretaría de Desarrollo Rural.

SFP: Secretaría de la Función Pública.

SPF: Secretaría de Planeación y Finanzas.

Objetivos del Informe de Resultados del PAE

Objetivo General

Disponer de un documento institucional oficial para su consulta que describa e informe sobre el cumplimiento de las actividades, así como los resultados alcanzados del Programa Anual de Evaluación (PAE) del ejercicio fiscal 2023 del Gobierno del Estado de Puebla.

Objetivos Específicos

- Integrar en un documento institucional, la información de las Dependencias y Entidades que intervienen en el cumplimiento de las actividades del PAE 2023.
- Dar seguimiento, verificar retrasos, cumplimiento o incumplimiento en la realización de cada una de las actividades establecidas en el PAE 2023, conforme a las fechas establecidas.
- Informar sobre los resultados alcanzados por el cumplimiento de las actividades de Monitoreo, Seguimiento y Evaluación establecidas en el PAE 2023.
- Identificar áreas de oportunidad, a fin de mejorar los procesos de Monitoreo, Seguimiento y Evaluación, evitando los riesgos que se materializaron en la realización de las actividades establecidas en el PAE 2023 e implementar mejoras que eviten su reincidencia en posteriores ejercicios fiscales.
- Tener un mecanismo de integración y análisis de la información obtenida en las evaluaciones externas realizadas al Gasto Federalizado y los Programas Estatales.

Es importante mencionar que, este documento se elaboró con base en los apartados establecidos en el Calendario de Trabajo del PAE 2023, acorde a las etapas del ciclo presupuestario, iniciando con las actividades de Monitoreo, Seguimiento, Evaluación y finalmente las correspondientes a los Términos de Referencia.

Actividades establecidas en el PAE 2023

El PAE 2023 se integró con la información de las actividades programadas por ocho Unidades Responsables pertenecientes a 6 instituciones conforme a las atribuciones establecidas en el marco normativo de cada una de estas, las cuales establecieron en los numerales del 17 al 20 de dicho documento un total de 54 actividades que generarán sus entregables correspondientes (véase el Esquema 1).

Esquema 1. Composición del PAE por tipo de actividad.

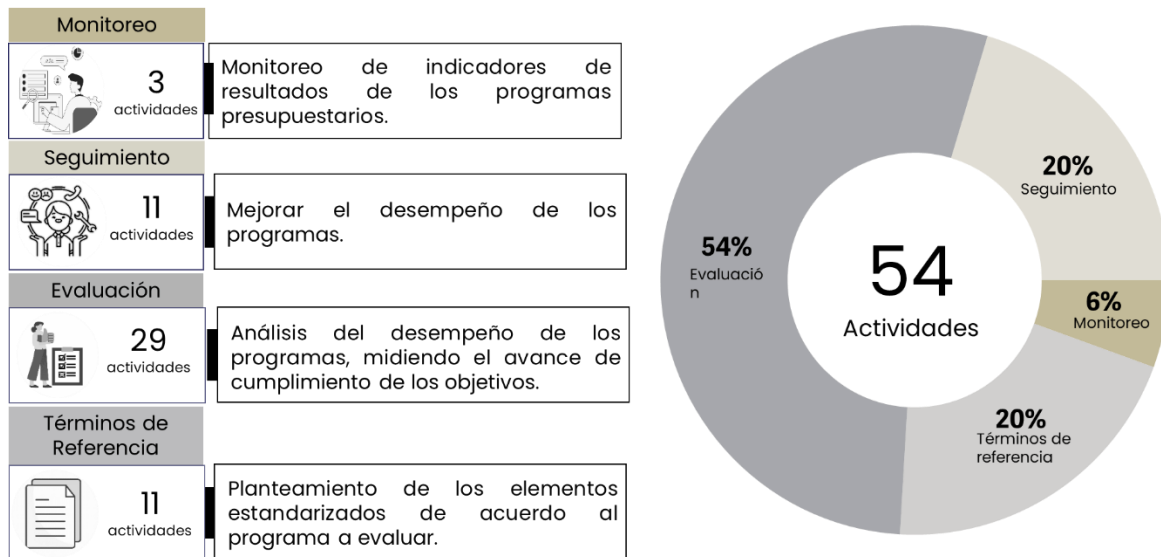

Fuente: SPF. Subsecretaría de Planeación; Dirección de Evaluación; Elaboración propia con base en el Programa Anual de Evaluación del ejercicio fiscal 2023.

En el presente documento se indican los tableros de avance con respecto al cumplimiento de actividades programadas en el PAE 2023, por cada uno de los responsables en los numerales correspondientes, con la finalidad de conocer puntualmente el avance en las actividades de monitoreo, seguimiento, evaluación y Términos de Referencia tratados en 2023, así como su cumplimiento hasta el cierre de dicho ejercicio fiscal. No se omite mencionar que en el PAE 2023 cada una de las actividades está clasificada por tipo y a su vez se encuentran diferencias por institución y unidad responsable de su cumplimiento (véase la Ilustración 3).

Ilustración 3. Actividades del PAE 2023 por Unidad Administrativa e Institución.

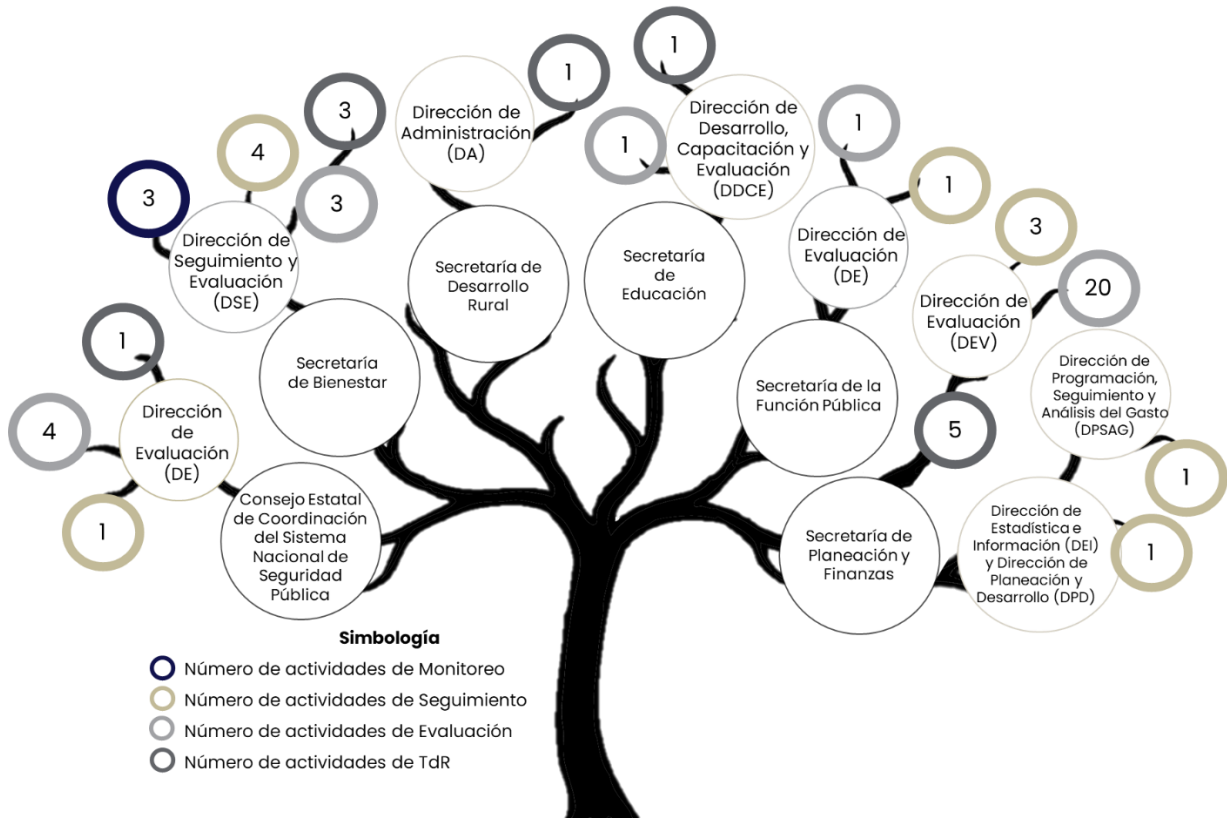

Fuente: SPF. Subsecretaría de Planeación; Dirección de Evaluación; Elaboración propia con base en el Programa Anual de Evaluación del ejercicio fiscal 2023.

Por otra parte, al corte de diciembre 2023 se concluyeron 49 actividades, mientras que en marzo 2024 se concluyeron 4 de las 5 actividades que fueron programadas para ser finalizadas en el primer trimestre del 2024, de acuerdo con el calendario definido en el PAE 2023. Es importante precisar que una actividad se encuentra pendiente de ser concluida, misma que la institución responsable dará seguimiento hasta lograr su finalización.

Actividades de Monitoreo

El monitoreo, es una herramienta de mejora continua siendo el proceso mediante el cual se recolecta, procesa y analiza información para verificar la eficacia y eficiencia del ejercicio del gasto. Dada su importancia, en el PAE 2023 se programaron acciones a realizar de las cuales, se presenta su avance en la Tabla 1.

Tabla 1. Cumplimiento de las actividades de Monitoreo por institución y Unidad Responsable.

Núm	Institución responsable	Actividad	Fecha límite	Nivel de Cumplimiento
1	Secretaría de Bienestar: DSE	Monitoreo al cumplimiento de elaboración de Padrones de los programas sociales a cargo de la Secretaría de Bienestar.	30/07/2023	100%
2	Secretaría de Bienestar: DSE	Monitoreo al cumplimiento de elaboración de Padrones de los programas sociales a cargo de la Secretaría de Bienestar.	30/10/2023	100%
3	Secretaría de Bienestar: DSE	Monitoreo al cumplimiento de elaboración de Padrones de los programas sociales a cargo de la Secretaría de Bienestar.	30/12/2023	100%

Fuente: SPF. Subsecretaría de Planeación. Dirección de Evaluación. Elaboración propia con base en el Programa Anual de Evaluación del ejercicio fiscal 2023.

Resultados

Actividad 1 Secretaría de Bienestar - DSE: Con el objetivo de conformar el Padrón Único de Beneficiarios a partir de la integración de información de las personas beneficiadas con los programas de bienestar y desarrollo social de la Secretaría de Bienestar por parte de las Unidades Responsables de Programas (URP), se realizan acciones de monitoreo en la herramienta informática SIPUBE diseñada para tal fin, con el propósito de contar con información detallada para la planeación, focalización y evaluación de la política de desarrollo social, teniendo como resultado final, la integración del "Reporte de Avance de Integración de información en el SIPUBE por parte de las URP 2023". Dicha actividad, tuvo un cumplimiento del 100% conforme al Calendario del PAE 2023, no obstante, con corte al 30 de julio de 2023, no se cuenta con integración de información en el Sistema anteriormente mencionado, por parte de las Unidades Responsables de la Operación de los Programas de Bienestar Social.

Actividad 2 Secretaría de Bienestar - DSE: Relacionado con la actividad 1, la Secretaría de Bienestar, realizó el monitoreo a la integración del Padrón Único de Beneficiarios, siendo que dicha actividad con corte al 30 de octubre de 2023 se concluyó al 100% de acuerdo a lo programado. Siendo importante señalar que, el programa que capturo información, fue el de Centros Preventivos de Bienestar con un total de 6 mil 849 registros.

Actividad 3 Secretaría de Bienestar - DSE: Se realizaron acciones de monitoreo en la herramienta informática diseñada para conformar el Padrón Único de Beneficiarios, con el propósito de contar con información detallada para la planeación, focalización y evaluación de la política de desarrollo social, teniendo como resultado final la integración del "Informe de Avance de Integración de información en el SIPUBE por parte de las URP 2023". Dicha actividad de cumplió al 100% conforme al Calendario del PAE 2023.

Actividades de Seguimiento

El seguimiento es la etapa del ciclo presupuestario, la cual, incorpora la información obtenida del monitoreo en una serie de tiempo establecido, para analizar y comparar los efectos inmediatos de las medidas adoptadas, proyectando comportamientos para anticipar posibles resultados intermedios y proponiendo modificaciones durante el ejercicio fiscal vigente, según lo establecido en los LGSEDRPP.

De conformidad con lo establecido en el PAE 2023, donde se establecieron las actividades de seguimiento, se presenta a continuación el avance obtenido:

Tabla 2. Cumplimiento de las actividades de Seguimiento por institución y Unidad Responsable.

Núm	Institución responsable	Actividad	Fecha límite	Nivel de Cumplimiento
1	Consejo Estatal de Coordinación del Sistema Nacional de Seguridad Pública: DE-CECSNSP	Seguimiento a las recomendaciones señaladas como Aspectos Susceptibles de Mejora determinadas en el Informe de Evaluación Integral FASP 2022.	31/10/2023	100%
2	Secretaría de Bienestar: DSE	Seguimiento al Sistema de Recursos Transferidos 4to. Trimestre 2022.	28/02/2023	100%
3	Secretaría de Bienestar: DSE	Seguimiento al Sistema de Recursos Transferidos 1er. Trimestre 2023.	30/04/2023	100%
4	Secretaría de Bienestar: DSE	Seguimiento al Sistema de Recursos Transferidos 2do. Trimestre 2023.	31/07/2023	100%

Núm	Institución responsable	Actividad	Fecha límite	Nivel de Cumplimiento
5	Secretaría de Bienestar: DSE	Seguimiento al Sistema de Recursos Transferidos 3er. Trimestre 2023.	31/10/2023	100%
6	Secretaría de la Función Pública: DE-CGCSPE	Seguimiento y evaluación de la gestión a los Programas Presupuestarios de las Dependencias y Entidades, correspondientes al Ejercicio Fiscal 2023.	31/03/2024	100%
7	Secretaría de Planeación y Finanzas; DEI - DPD	Seguimiento y actualización a los indicadores del Plan Estatal de Desarrollo y sus Documentos Derivados.	31/03/2024	100%
8	Secretaría de Planeación y Finanzas: DEV	Elaboración y publicación de los DIT, con los ASM identificados en las evaluaciones 2022.	31/10/2023	100%
9	Secretaría de Planeación y Finanzas: DEV	Seguimiento a los compromisos de mejora en los DIT 2021 y 2022.	31/03/2024	65%
10	Secretaría de Planeación y Finanzas: DEV	Revisión y actualización de la metodología del Modelo Sintético de Información del Desempeño Estatal (MSDE).	31/12/2023	100%

Núm	Institución responsable	Actividad	Fecha límite	Nivel de Cumplimiento
11	Secretaría de Planeación y Finanzas: DPSAG	Publicación de los Informes finales de seguimiento: "Indicadores para Resultados" y "Análisis de Indicadores" de los Programas Presupuestarios para el ejercicio fiscal 2022 en el Portal: https://lgcg.puebla.gob.mx/	30/04/2023	100%

Fuente: SPF. Subsecretaría de Planeación. Dirección de Evaluación. Elaboración propia con base en el Programa Anual de Evaluación del ejercicio fiscal 2023.

Resultados

Actividad 1 CECSNSP-DE: Con el propósito de dar cumplimiento a los Lineamientos Generales de Evaluación del Fondo de Aportaciones para la Seguridad Pública de los Estados y del Distrito Federal para el Ejercicio Fiscal 2022 y fortalecer los procesos que permitan una mejor aplicación, ejecución y destino del recurso del Fondo de Aportaciones para la Seguridad Pública de los Estados y del Distrito Federal en cumplimiento a los objetivos de los Programas y subprogramas con Prioridad Nacional, se realizó el Informe Final sobre el cumplimiento de los Aspectos Susceptibles de Mejora 2022; actividad cumplida en un 100% de acuerdo a lo establecido en el Programa Anual de Evaluación 2023.

Actividad 2-5 Secretaría de Bienestar – DSE: A fin de monitorear el reporte efectuado por los 217 municipios del Estado con relación a la información sobre el ejercicio del gasto, su destino, los indicadores, así como los resultados obtenidos con los recursos federales transferidos de los fondos FISM y FORTAMUN, mediante las aportaciones, subsidios y convenios de descentralización y reasignación, se da seguimiento a la aplicación informática diseñada por la Secretaría de Hacienda y Crédito Público (SHCP), denominada Sistema de Recursos Federales Transferidos (SRFT) en la que se coadyuva con la generación de reportes trimestrales útiles para el análisis de información bajo los criterios de

homogeneidad, congruencia, cabalidad y máxima publicidad de los recursos públicos.

Teniendo como resultado final el Informe Trimestral de Seguimiento del SRFT correspondiente al 4to. Trimestre 2022, 1er. Trimestre 2023, 2do. Trimestre 2023 y 3er. Trimestre 2023, por lo que las 3 actividades se cumplieron al 100% conforme al Calendario del PAE 2023.

Actividad 6 Secretaría de la Función Pública: DE-CGSPE Con el objetivo de contar con la información relevante, oportuna y de calidad, para la toma de decisiones programáticas y presupuestales, la Secretaría de la Función Pública realizó el seguimiento y evaluación de la gestión a 122 Programas Presupuestarios de 56 dependencias y entidades de la Administración Pública Estatal, correspondiente al cuarto trimestre del Ejercicio Fiscal 2023, a fin de determinar el cumplimiento de las metas y objetivos, a través de 406 indicadores de nivel componente y 1,846 actividades.

El promedio general del cumplimiento de las metas de los Programas Presupuestarios fue de 98.07%, el cual es ACEPTABLE, de conformidad con los parámetros establecidos en los Lineamientos Generales para el Seguimiento y Evaluación de la Gestión de los Programas Presupuestarios.

Los informes de Evaluación son publicados en el Portal de Transparencia Fiscal del Gobierno del Estado de Puebla y están disponibles en el siguiente vínculo: <https://transparenciafiscal.puebla.gob.mx/>. Dado lo anterior, la actividad fue concluida de acuerdo a las fechas establecidas en el PAE 2023.

Actividad 7 Secretaría de Planeación y Finanzas DEI-DPD: Debido a la periodicidad de actualización de las fuentes oficiales, así como del calendario de actualización para el seguimiento de ellos, al 31 de diciembre de 2023 se actualizaron 813 indicadores de un total de 1,265, dando por concluido su seguimiento con la información disponible hasta ese momento. Por lo anterior, la actividad programa en el PAE 2023 fue finalizada de acuerdo a los tiempos establecidos.

Actividad 8 Secretaría de Planeación y Finanzas DEV: Derivado de las 19 evaluaciones realizadas en el ejercicio fiscal 2022 correspondiente a la ministración 2021 y coordinadas por la Dirección de Evaluación de la SPF así como en el marco del Mecanismo de Seguimiento a los Aspectos Susceptibles de

Mejora (ASM) 2023, dicha Unidad Administrativa trabajó en conjunto con los Enlaces Institucionales de Evaluación para la formalización de la postura institucional de 231 Aspectos Susceptibles de Mejora (ASM) de los cuales 185 ASM fueron aceptados por las instituciones, teniendo un porcentaje de aceptación del 80%. Lo anterior, fue mediante la formalización de 24 Documentos Institucionales de Trabajo (DIT) en los que participaron 20 instituciones.

De igual manera, se realizó la publicación de los DIT, los cuales, pueden ser consultados en el siguiente enlace:

<https://evaluacion.puebla.gob.mx/mecanismo>, por lo que dicha actividad cuenta con el 100% de su implementación.

Es importante mencionar que además de lo señalado previamente, como parte del Mecanismo de Seguimiento a los ASM 2023, también se formalizó el DIT correspondiente a la evaluación coordinada por la Secretaría de Educación al Fondo de Aportaciones para la Nómina Educativa (FONE), en el cual dicha institución definió la postura institucional de 8 ASM y aceptó 7 de estos.

De igual forma, se procedió a la firma de dos DIT pertenecientes a las evaluaciones de diseño y articulación del Programa Especial de Igualdad Sustantiva y del Programa Especial de Pueblos Indígenas, donde el Instituto Poblano de Pueblos Indígenas y la Secretaría de Igualdad Sustantiva establecieron la postura institucional de 38 ASM y aceptaron 28.

Actividad 9 Secretaría de Planeación y Finanzas DEV:

Durante el 2023 se identificaron algunas fallas que presentó el Sistema ASPEC, herramienta informática mediante la cual se efectúa el seguimiento a los ASM, aunado a lo anterior, se realizó su actualización con el objetivo de que cumpliera con las características mínimas establecidas por la Subsecretaría de Transparencia y Gobierno Digital de la Secretaría de Administración, y con ello, estar en posibilidades de dar cumplimiento al seguimiento a los compromisos de mejora.

Es importante mencionar que, si bien la fecha de término de la actividad fue programada para concluirse en marzo 2024, la adecuación de la plataforma debe pasar por un proceso de revisión para corroborar que su funcionamiento permita que la carga de la información por parte de las instituciones se realice sin ningún inconveniente.

De ahí que, la Dirección de Evaluación continuará con las gestiones correspondientes para que el Sistema ASPEC se aperture en el mes de abril de 2024 y estar en condiciones de finalizar la actividad programada.

Actividad 10 Secretaría de Planeación y Finanzas DEV: El Modelo Sintético de Información del Desempeño Estatal (MSDE) parte de la metodología publicada por la SHCP, no obstante, dicha institución generó un nuevo instrumento denominado Índice de Seguimiento al Desempeño (ISeD), el cual está conformado por 13 variables y 5 dimensiones que proveen información, tanto cuantitativa como cualitativa; y que al igual que el MSDE busca generar información consolidada del desempeño de los Pp.

Al contar con el antecedente del ISeD, se realizó un análisis de ambas metodologías (ISeD y MSD), a fin de realizar una actualización y adaptación de las variables e información que integra cada una de éstas. Derivado del análisis, se identificó lo siguiente:

- En el caso del MSDE en el estado, durante el tiempo que se implementó se observó que no se contaba con información de todas las variables que planteaba el modelo, de manera particular la variable de PADRONES, por lo que se identificó como un área de oportunidad, analizarla de manera diferente para tener información de utilidad.
- Asimismo, se identificaron áreas de oportunidad en su aplicación para la entidad, ya que se observó que el índice no valoraba de igual de manera los programas entre sí, ya que, aunque no era necesario contar con información de todas las variables, se podía obtener una calificación positiva.

Por lo anterior, con la finalidad de que se adapte lo mejor posible a las condiciones y disponibilidad de la información a nivel estatal, se realizó un rediseño del MSDE que retoma algunas variables del MSD y el ISeD que propone la federación; dicho rediseño tiene el objetivo de observar, analizar y evaluar de manera integral los Pp, evitando brechas de información incompleta que impida la formulación de nuevas estrategias para mejorar el ejercicio del presupuesto. En este sentido, se reporta un avance del 100% en el cumplimiento de la actividad, por lo que se encuentra concluida.

Actividad 11 Secretaría de Planeación y Finanzas DPSAG: Teniendo como propósito contar con información relevante, oportuna y de calidad, la cual permita apoyar a los ejecutores de gasto en el desarrollo de sus actividades sustantivas, se realizó la verificación del avance físico y financiero de los Programas Presupuestarios, teniendo como resultado final la publicación de los informes: "Indicadores para Resultados" y "Análisis de Indicadores" de los Programas Presupuestarios para el ejercicio fiscal 2022, dicha actividad se cumplió al 100 % conforme al Calendario de Publicación de Información del LGCG.

Actividades de Evaluación

Se denomina evaluación al análisis sistemático y objetivo de las políticas públicas, los Programas Presupuestarios (Pp) y el desempeño de las instituciones, a fin de determinar o probar su pertinencia, valorar sus objetivos, metas, así como conocer su eficiencia, eficacia, calidad, resultados, impacto y sostenibilidad en función del tipo de evaluación realizada, según lo dispuesto en los LGSEDRPP, de acuerdo con lo plasmado en el calendario del PAE 2023. En este sentido se presenta el avance con el que cuentan las instituciones respecto a las actividades de evaluación.

Tabla 3. Cumplimiento de las actividades de Evaluación por institución y Unidad Responsable.

Núm	Institución responsable	Actividad	Fecha límite	Nivel de Cumplimiento
1	Consejo Estatal de Coordinación del Sistema Nacional de Seguridad Pública DE - CECSNSP	Evaluación de Diseño del Programa E015 Seguridad Pública.	31/12/2023	100%
2	Consejo Estatal de Coordinación del Sistema Nacional de Seguridad Pública DE - CECSNSP	Evaluación de Diseño del Programa P003 Coordinación de Acciones emanadas del Sistema Nacional de Seguridad Pública.	31/12/2023	100%
3	Consejo Estatal de Coordinación del Sistema Nacional de Seguridad Pública DE - CECSNSP	Aplicación de la Encuesta Institucional del Fondo de Aportaciones para la Seguridad Pública 2023.	31/03/2024	100%

Núm	Institución responsable	Actividad	Fecha límite	Nivel de Cumplimiento
4	Consejo Estatal de Coordinación del Sistema Nacional de Seguridad Pública DE - CECSNSP	Elaboración de la Evaluación Integral del Fondo de Aportaciones para la Seguridad Pública 2023.	31/03/2024	100%
5	Secretaría de Bienestar DSE	Evaluación Específica de Desempeño del Programa Estatal de Estufas Ecológicas 2022.	30/12/2023	100%
6	Secretaría de Bienestar DSE	Evaluación Específica de Desempeño del Programa de Vivienda Progresiva que abarca Cuarto Dormitorio, Cuarto para Baño y Cuarto para Cocina, en el Estado de Puebla 2022.	30/12/2023	100%
7	Secretaría de Bienestar DSE	Evaluación Específica de Desempeño del Programa Integral Alimentario en su vertiente Paquetes Alimentarios 2022.	30/12/2023	100%

Núm	Institución responsable	Actividad	Fecha límite	Nivel de Cumplimiento
8	Secretaría de Educación DSE	Evaluación Específica de Desempeño del Fondo de Aportaciones para la Nómina Educativa y Gasto Operativo (FONE).	31/10/2023	100%
9	Secretaría de la Función Pública DE- CGCSPE	Evaluación de la consistencia de la lógica horizontal de los indicadores de nivel componente y actividades de la MIR de los Programas Presupuestarios de las Dependencias y Entidades, del Ejercicio Fiscal 2023.	31/07/2023	100%
10	Secretaría de Planeación y Finanzas DEV	Evaluación Específica de Desempeño del Programa E056. Protección forestal.	30/12/2023	100%
11	Secretaría de Planeación y Finanzas DEV	Evaluación Específica de Desempeño del Programa G004. Supervisión, inspección y vigilancia de la operación, conservación, mantenimiento y construcción de la infraestructura de cuota.	30/12/2023	100%

Núm	Institución responsable	Actividad	Fecha límite	Nivel de Cumplimiento
12	Secretaría de Planeación y Finanzas DEV	Evaluación de Consistencia y Resultados del Programa S003. Recuperación del campo poblano.	30/12/2023	100%
13	Secretaría de Planeación y Finanzas DEV	Evaluación de Consistencia y Resultados del Programa P012. Diseño y conducción de la estrategia digital estatal.	30/12/2023	100%
14	Secretaría de Planeación y Finanzas DEV	Evaluación de Consistencia y Resultados del Programa O003. Fiscalización a la gestión pública.	30/12/2023	100%
15	Secretaría de Planeación y Finanzas DEV	Evaluación de Consistencia y Resultados del Programa E010. Programa de asistencia al migrante poblano.	30/12/2023	100%
16	Secretaría de Planeación y Finanzas DEV	Evaluación de Consistencia y Resultados del Programa R004. Desarrollo económico del polígono de ciudad modelo.	30/12/2023	100%

Núm	Institución responsable	Actividad	Fecha límite	Nivel de Cumplimiento
17	Secretaría de Planeación y Finanzas DEV	Evaluación de Consistencia y Resultados del Programa E011. Atención, protección y reparación integral a personas víctimas de delito y de violaciones a derechos humanos.	30/12/2023	100%
18	Secretaría de Planeación y Finanzas DEV	Evaluación de Consistencia y Resultados del Programa P010. Transversalidad de la perspectiva de género.	30/12/2023	100%
19	Secretaría de Planeación y Finanzas DEV	Evaluación de Consistencia y Resultados del Programa E068. Conciliación laboral en conflictos de jurisdicción laboral.	30/12/2023	100%
20	Secretaría de Planeación y Finanzas DEV	Evaluación Específica de Desempeño del Fondo de Aportaciones para la Infraestructura Social Estatal (FISE).	30/12/2023	100%
21	Secretaría de Planeación y Finanzas DEV	Evaluación Específica de Desempeño del Fondo de Aportaciones para el Fortalecimiento de las Entidades Federativas (FAFEF).	30/12/2023	100%

Núm	Institución responsable	Actividad	Fecha límite	Nivel de Cumplimiento
22	Secretaría de Planeación y Finanzas DEV	Evaluación Específica de Desempeño del Fondo de Aportaciones para los Servicios de Salud (FASSA).	30/12/2023	100%
23	Secretaría de Planeación y Finanzas DEV	Evaluación Específica de Desempeño del Fondo de Aportaciones Múltiples-Asistencia Social (FAM-AS).	30/12/2023	100%
24	Secretaría de Planeación y Finanzas DEV	Evaluación Específica de Desempeño del INSABI, Prestación Gratuita de Servicios de Salud, Medicamentos y demás Insumos Asociados para las Personas Sin Seguridad Social.	30/12/2023	100%
25	Secretaría de Planeación y Finanzas DEV	Evaluación Específica de Desempeño del Programa Formación y Certificación para el Trabajo.	30/12/2023	100%
26	Secretaría de Planeación y Finanzas DEV	Evaluación Específica de Desempeño del PROAGUA Acciones en Localidades Urbanas y Rurales.	30/12/2023	100%
27	Secretaría de Planeación y Finanzas DEV	Evaluación Específica de Desempeño del Programa Prestación de Servicios de Educación Media Superior.	30/12/2023	100%

Núm	Institución responsable	Actividad	Fecha límite	Nivel de Cumplimiento
28	Secretaría de Planeación y Finanzas DEV	Evaluación Específica de Desempeño del Subsidio Federal a Universidades Interserranas e Interculturales.	30/12/2023	100%
29	Secretaría de Planeación y Finanzas DEV	Evaluación Específica de Desempeño del Subsidio Federal a Universidades Politécnicas.	30/12/2023	100%

Resultados

Actividad 1 Consejo Estatal de Coordinación del Sistema Nacional de Seguridad Pública DE-CECSNSP:

A fin de contar con un Programa Presupuestario que atienda adecuadamente la problemática social definida se analizó, valoró y evaluó los documentos programáticos que sustentan al Programa Presupuestario E015 "Seguridad Pública", para tal fin y fortalecer los procesos se realizó la Evaluación de Diseño del Programa Presupuestario en comento de conformidad con la normatividad aplicable, dicha actividad se cumplió al 100 % de acuerdo a lo establecido en el Programa Anual de Evaluación 2023.

Actividad 2 Consejo Estatal de Coordinación del Sistema Nacional de Seguridad Pública DE-CECSNSP:

Con el propósito contar con un Programa Presupuestario que atienda adecuadamente la problemática social definida se analizó, valoró y evaluó los documentos programáticos que sustentan al Programa Presupuestario P003 "Coordinación de Acciones Emanadas del Sistema Nacional de Seguridad Pública", para tal fin y fortalecer los procesos se realizó la Evaluación de Diseño del Programa Presupuestario en comento de conformidad con la normatividad aplicable, dicha actividad se cumplió al 100 % de acuerdo a lo establecido en el Programa Anual de Evaluación 2023.

Actividad 3 Consejo Estatal de Coordinación del Sistema Nacional de Seguridad Pública DE-CECSNSP:

Con el objetivo de conocer la percepción del personal operativo de las Instituciones de Seguridad Pública del Estado de Puebla, respecto a temas relacionados a sus capacitaciones, evaluaciones y

equipamiento, así como condiciones generales en las que se desarrollan sus actividades, se realizó la Encuesta Institucional del Fondo de Aportaciones para la Seguridad Pública del ejercicio fiscal 2023, dicha actividad se cumplió al 100 % conforme a lo establecido en los Lineamientos Generales de evaluación del Fondo de Aportaciones para la Seguridad Pública de los estados y del distrito Federal para el ejercicio fiscal 2023 y de acuerdo a lo establecido en el PAE 2023.

Actividad 4 Consejo Estatal de Coordinación del Sistema Nacional de Seguridad Pública DE-CECSNSP: Con el propósito de valorar los resultados obtenidos en el cumplimiento de las metas convenidas en los Proyectos de Inversión y Anexo Técnico relativos al Convenio de Coordinación del Fondo de Aportaciones para la Seguridad pública de los Estados y del Distrito federal del ejercicio fiscal 2023, se realizó el Informe Estatal de Evaluación, actividad que presenta un cumplimiento del 100 % de conformidad a lo establecido en los Lineamientos Generales de evaluación del Fondo de Aportaciones para la Seguridad Pública de los estados y del distrito Federal para el ejercicio fiscal 2023 y de acuerdo a lo establecido en el PAE 2023.

Actividad 5 Secretaria de Bienestar-DSE: Con la finalidad de analizar el desempeño del Programa Estatal de Estufas Ecológicas 2022, mediante un análisis sistemático, se llevó a cabo una Evaluación Específica de Desempeño, la cual tuvo como finalidad el generar información útil para mejorar la gestión, los resultados y la rendición de cuentas de los recursos públicos ejecutados, contribuyendo con la toma de decisiones estratégicas de la Secretaría, por lo que, se obtuvo como resultado el "Informe Final de Evaluación Específica de Desempeño", dando cumplimiento a dicha actividad con el 100% conforme al Calendario del PAE 2023.

Actividad 6 Secretaria de Bienestar-DSE: Con el objetivo de valorar el desempeño del Programa de Vivienda Progresiva que abarca Cuarto Dormitorio, Cuarto para Baño y Cuarto para Cocina, en el Estado de Puebla 2022 y con base en la información entregada por las unidades responsables durante el ejercicio fiscal que se evalúa, y mediante un análisis sistemático, se llevó a cabo una Evaluación Específica de Desempeño para generar información útil con la finalidad de mejorar la gestión, resultados y rendición de cuentas de los recursos públicos ejecutados así como para contribuir con la toma de decisiones estratégicas de la Secretaría. El resultado final es el "Informe Final de Evaluación

Específica de Desempeño". Dicha actividad se cumplió al 100% conforme al Calendario del PAE 2023.

Actividad 7 Secretaría de Bienestar-DSE: Con respecto al Programa Integral Alimentario en su vertiente Paquetes Alimentarios 2022, se llevó a cabo una Evaluación Específica de Desempeño, teniendo como objetivo mejorar la toma de decisiones con respecto a la ejecución del mismo, por lo que, se llevó a cabo la realización del "Informe Final de Evaluación Específica de Desempeño", dando cumplimiento al 100% conforme al Calendario del PAE 2023.

Actividad 8 Secretaría de Educación-DDCE: Todas las instancias gubernamentales, tienen la responsabilidad de evaluar los resultados de la gestión de sus recursos económicos, con lo que se deriva la elaboración del Programa Anual de Evaluación (PAE) 2023, mismo que incluye la evaluación del Fondo de Aportaciones para la Nómina Educativa y Gasto Operativo (FONE), la cual, tiene como finalidad realizar un análisis exhaustivo que evalúe la pertinencia de los procesos de ejecución y los resultados de dicho fondo durante el ejercicio fiscal 2022, por parte del Estado de Puebla. Dichos resultados, fueron publicados en el portal de la Secretaría de Educación del Estado de Puebla.

Actividad 9 Secretaría de la Función Pública DE-CGSPE: La Dirección de Evaluación de la Secretaría de la Función Pública, realizó la evaluación de consistencia de la lógica horizontal de la Matriz de Indicadores para Resultados (MIR), de los niveles de componente y actividad de los programas presupuestarios a cargo de 56 dependencias y entidades, a fin de valorar los siguientes criterios: definición del indicador, consistencia entre el nombre, su definición, unidad de medida, variables, calendarización de metas, medios de verificación y método de cálculo.

Como resultado, las dependencias y entidades solicitaron ajustes de programación ante la Dirección de Programación, Análisis y Seguimiento del Gasto (DPSAG), a fin de mejorar la consistencia de la información.

Actividad 10 Secretaría de Planeación y Finanzas-DEV: Se finalizó con la Evaluación Específica de Desempeño llevada a cabo al Programa E056 Protección Forestal del ejercicio fiscal 2022 a cargo de la Secretaría de Medio Ambiente, Desarrollo Sustentable y Ordenamiento Territorial, donde se destacan los siguientes puntos:

- La evaluación permitió identificar logros notables en la reducción de incendios forestales, además de un aumento en la cobertura que se encuentra monitoreada y que es atendida debido a su incidencia en incendios forestales; los resultados también permitieron reconocer varios aspectos que necesitan de atención para garantizar una gestión eficaz y sostenible, y con ello mejorar la calidad del gasto del programa.
- Asimismo, se pudo identificar una clara vinculación con el programa transversal "Cuidado Ambiental y Atención al Cambio Climático", lo que subraya su importancia en el marco de las políticas de protección ambiental en la entidad. La cobertura del programa, aunque ha mostrado mejoras respecto al ejercicio fiscal 2021, todavía enfrenta desafíos importantes debido a una delimitación inadecuada del área de enfoque objetivo. Esto ha llevado a una cobertura menor del 50%, lo que subraya la importancia de un enfoque más preciso y orientado a las necesidades reales de los Municipios con mayor incidencia en incendios forestales, lo que sin duda deberá ser atendido por los operadores del Programa.

Actividad II Secretaría de Planeación y Finanzas-DEV: La Evaluación Específica de Desempeño a la que fue sometido el Programa G004 Supervisión, inspección y vigilancia de la operación, conservación, mantenimiento y construcción de la Infraestructura de Cuota del ejercicio fiscal 2022, a cargo de Carreteras de Cuota Puebla, permitió la identificación de lo siguiente:

- El programa cuenta con mejoras en cuanto la aplicación de la Metodología del Marco Lógico, ya que expresan dos problemáticas y por ende, no se focalizan las poblaciones, al ser poblaciones objetivo diferenciadas.
- Por otra parte, se observó un cumplimiento adecuado de las metas programadas, de acuerdo con parámetros de semaforización establecidos en las Fichas Técnicas de los Indicadores y en los Lineamientos para el Seguimiento y Evaluación de la Gestión a los Programas Presupuestarios emitidos por la Secretaría de la Función Pública; adicionalmente se analizó el diseño de los indicadores de desempeño, y se concluyó que la mayoría cumplió con los criterios de Claridad, Relevancia, Economía, Monitoreabilidad y Adecuación, así como con los elementos básicos establecidos en la Ficha Técnica de Indicadores.

Actividad 12 Secretaría de Planeación y Finanzas-DEV: Se concluyó la Evaluación de Tipo Específica de Consistencia y Resultados realizada al Programa S003 Programa Recuperación del Campo Poblano del ejercicio fiscal 2022, a cargo de la Secretaría de Desarrollo Rural, permitió identificar lo siguiente:

- Se determinó que la población objetivo no se encuentra correctamente acotada debido a que su cuantificación es similar a la potencial, además de que no es homologada entre el Diagnóstico y la Estrategia de Cobertura; derivado de esto, se emitió una recomendación en el sentido de usar criterios de focalización o características de la población para definirla, además de ser homologados.
- Se hace la recomendación de que la UR del Pp cuente con la identificación puntual de la cuantificación de gastos para generar los bienes y servicios de cada componente, lo que permitirá un análisis de costo-beneficio, así como información de utilidad para una adecuada toma de decisiones.

Actividad 13 Secretaría de Planeación y Finanzas-DEV: A partir de la Evaluación de Tipo Específica de Consistencia y Resultados realizada al Programa P012 Diseño y Conducción de la Estrategia Digital Estatal del ejercicio fiscal 2022, a cargo de la Secretaría de Administración, se observó lo siguiente:

- Un cumplimiento adecuado de las metas programadas, de acuerdo con parámetros de semaforización establecidos en las Fichas Técnicas de los Indicadores y en los Lineamientos para el Seguimiento y Evaluación de la Gestión a los Programas Presupuestarios emitidos por la Secretaría de la Función Pública, por lo que es posible concluir que se ha tenido un avance en los resultados del Programa respecto a los objetivos planteados, lo que favorece la orientación a resultados y a la generación de valor público del Programa.
- Se presenta una oportunidad de mejora respecto a la justificación teórica y empírica del planteamiento general del Programa, así como al fortalecimiento de la alineación del respecto al Plan Estatal de Desarrollo y al concepto de Estrategia Digital implícito en dicho documento.

Actividad 14 Secretaría de Planeación y Finanzas-DEV: La Evaluación de Tipo Específica de Consistencia y Resultados realizada al Programa O003

Fiscalización a la Gestión Pública del ejercicio fiscal 2022, a cargo de la Secretaría de la Función Pública, permitió identificar que:

- El programa cumple con una función vital en la Administración Pública Estatal, realizar un seguimiento puntual a las acciones de supervisión, control y fiscalización de los recursos públicos con los que cuenta el Estado, a fin de verificar que se cumpla con los debidos procesos y el marco normativo. Asimismo, es de destacar que el programa cuenta con robusta información programática.
- Los resultados del programa han sido satisfactorios en cuanto al avance de los indicadores estratégicos de nivel de Fin y Propósito. Cumplieron e incluso superaron las metas establecidas para 2022, lo que sugiere la necesidad de revisar dichas metas para futuros procesos de programación. Además, la asignación presupuestaria se mantuvo constante en los años 2021, 2022 y 2023.

Actividad 15 Secretaría de Planeación y Finanzas-DEV: Al realizar la Evaluación de Tipo Específica de Consistencia y Resultados realizada al Programa E010 Programa de Asistencia al Migrante Poblano del ejercicio fiscal 2022, a cargo del Instituto Poblano de Asistencia al Migrante, se concluyó lo siguiente:

- El programa se alinea adecuadamente a los instrumentos de planeación a nivel estatal dado que cuenta con una línea de acción relacionada, así como un Programa Institucional que indica un seguimiento y monitoreo puntual en materia de atención a migrantes; sin embargo, no se identifica un cumplimiento a los Objetivos de Desarrollo Sostenible, lo que representa un área de mejora.
- Cuenta con los mecanismos de transparencia y rendición de cuentas al publicar en su portal información con relación a la Metodología del Marco Lógico, a las Reglas de Operación y a los beneficiarios, asimismo cuenta con información relacionada a los procedimientos y trámites a seguir para el cumplimiento de las actividades que conforman su Programa; sin embargo, una de las recomendaciones más importantes es la de promover una transparencia proactiva y vincular la información que coexiste en otras páginas del Gobierno del Estado, esto debido a la importancia del tema migrante para el gobierno del Estado de Puebla, lo que permitirá un mejor desempeño del Programa.

Actividad 16 Secretaría de Planeación y Finanzas-DEV: La Evaluación de Tipo Específica de Consistencia y Resultados realizada al Programa R004. Desarrollo económico del polígono de ciudad modelo del ejercicio fiscal 2022, a cargo de Ciudad Modelo permitió identificar:

- En el Diagnóstico del Programa se define de manera clara el problema público, sin embargo, se identifican áreas de oportunidad en cuando a la definición de la población potencial/objetivo, así como la nula identificación de los retos de corto, mediano y largo plazo a se enfrentará.
- En cuanto a la cobertura del programa, se identificó que en los últimos años esta ha sido del 100 por ciento, es decir que la Población Objetivo ha sido atendida en su totalidad, sin embargo, considerando la carencia de elementos metodológicos para identificar y cuantificar la Población Potencial, la Población Objetivo y la Población Atendida, lo que permite al equipo evaluador proponer recomendaciones para mejorar las definiciones de cobertura lo que impactará en el establecimiento de nuevas unidades económicas asentadas en Ciudad Modelo.

Actividad 17 Secretaría de Planeación y Finanzas-DEV: En la Evaluación de Tipo Específica de Consistencia y Resultados realizada al Programa E011. Atención, protección y reparación integral a personas víctimas de delito y de violaciones a derechos humanos del ejercicio fiscal 2022, a cargo de la Comisión Ejecutiva Estatal de Atención a Víctimas se observó lo siguiente:

- El Programa cuenta con un sustento normativo, técnico y administrativo sobre la ejecución de sus actividades entendiendo que su actuar se realiza con base en la Ley de Víctimas del Estado de Puebla, sin embargo, dado la modificación y adecuación del Plan Estatal de Desarrollo presenta una oportunidad de fortalecer el Programa Institucional de la Comisión Ejecutiva y su actuar con base en el Programa identificando todas sus estrategias y líneas de acción.
- En cuanto a la cobertura y focalización del Pp, se cuenta con una identificación de la población en función de una metodología y análisis de conformidad con la normatividad aplicable, sin embargo, no existe homologación sobre la cuantificación entre documentos presentados, un criterio de focalización adecuado para la población atendida, así como

una especificación sobre la delimitación del fuero común para homologar con base en facultades de la Comisión. Finalmente, un área de oportunidad detectada es con relación a la transparencia y rendición de cuentas, ya que a pesar de contar con procesos de información que cumplen las disposiciones de Transparencia, estos pueden mejorarse con la finalidad de proporcionar una mejor atención a la ciudadanía.

Actividad 18 Secretaría de Planeación y Finanzas-DEV: Derivado de la conclusión de la Evaluación de Tipo Específica de Consistencia y Resultados realizada al Programa P010. Transversalidad de la perspectiva de género del ejercicio fiscal 2022, a cargo de la Secretaría de Igualdad Sustantiva, se concluyó lo siguiente:

- El Programa cuenta con una alineación con los instrumentos de planeación a nivel estatal dado que se identifica dentro del Diagnóstico la contribución al Plan Estatal de Desarrollo a través de su eje transversal y con la modificación en una temática; en los programas derivados con su Programa Especial de Igualdad Sustantiva y con los Objetivos de Desarrollo Sostenible, sin embargo, no se cuenta con un documento institucional que de soporte y permita una comunicación interna asertiva.
- El Programa cumple con todos los parámetros de transparencia y rendición de cuentas, ya que publica la información que se genera y la relacionada en su propio portal.

Actividad 19 Secretaría de Planeación y Finanzas-DEV: La Evaluación de Tipo Específica de Consistencia y Resultados realizada al Programa E068. Conciliación laboral en conflictos de jurisdicción laboral del ejercicio fiscal 2022, a cargo del Centro de Conciliación Laboral del Estado de Puebla permitió identificar lo mencionado a continuación:

- Los documentos metodológicos que exponen el mecanismo de intervención no plantean de manera adecuada la problemática central y por ende, el propósito del programa, por lo tanto son susceptibles de mejorar en su planteamiento general, ya que este último no se presenta como objetivo logrado sino como la de un servicio especializado.
- El Programa cuenta con una difusión sobresaliente en la divulgación de información normativa y financiera en el sitio de internet

<https://cclep.puebla.gob.mx/>, así como en la Plataforma Nacional de Transparencia.

Actividad 20 Secretaría de Planeación y Finanzas-DEV: Se finalizó con la Evaluación Específica de Desempeño del Fondo de Aportaciones para la Infraestructura Social Estatal (FISE), donde se destacan los siguientes puntos:

- Las Instancias Responsables de la ejecución de los recursos del FISE 2022 realizaron una adecuada asignación, distribución y ejercicio de dicho Fondo, destacando la cobertura de la población objetivo, la cual fue seleccionada bajo los criterios de elegibilidad establecidos en las Lineamientos FAIS, y de acuerdo con los objetivos de los Programas presupuestarios estatales mediante los cuales se canalizaron y ejecutaron los recursos provenientes del FISE 2022.
- Se concluyó que los Proyectos financiados con recursos del FISE en la entidad durante el ejercicio fiscal 2022 contaron con diagnósticos amplios y bien estructurados que justificaron su intervención, así como también delimitaron sus conceptos poblacionales; definieron claramente los criterios de elegibilidad de la población susceptible de ser atendida lo cual denotó una operación orientada a resultados.

Actividad 21 Secretaría de Planeación y Finanzas-DEV: A partir de la conclusión de la Evaluación Específica de Desempeño del Fondo de Aportaciones para el Fortalecimiento de las Entidades Federativas (FAFEF), se destacan los siguientes puntos:

- En promedio las metas de los indicadores estratégicos de los Pp donde se ejecutaron los recursos del Fondo tienen oportunidad de mejora en su planteamiento para ejercicios fiscales posteriores, toda vez que, en el ejercicio fiscal 2022 reportaron avances excedidos (obteniendo un cumplimiento mayor a 115%) o niveles críticos de cumplimiento (resultados menores al 90%).
- Los Ejecutores de gasto reportaron en los sistemas federales y estatales de manera general la información del desempeño del FAFEF, así mismo, a través del SRFT se reportó información sobre el ejercicio, destino y resultados del Fondo, esto conforme a los Lineamientos y las disposiciones normativas para informar sobre los recursos federales transferidos a las

entidades federativas. Así mismo, los mecanismos de transparencia utilizados por los Ejecutores del gasto son adecuados y apegados a la normatividad estatal de acuerdo con la Ley de Transparencia y Acceso a la Información Pública del Estado de Puebla.

Actividad 22 Secretaría de Planeación y Finanzas-DEV: Se finalizó con la Evaluación Específica de Desempeño del Fondo de Aportaciones para los Servicios de Salud (FASSA), donde se destacan los siguientes puntos:

- El objetivo del FASSA se identifica de manera clara en la normativa Federal y Estatal, a su vez, los Programas Presupuestarios financiados con recursos de FASSA son consistentes con el nivel Propósito de la MIR Federal del Fondo. No obstante, no se logró identificar que el objetivo se encuentre público para su consulta en las páginas de transparencia de la Secretaría de Salud del Estado de Puebla.
- De los Programas Presupuestarios que están financiados con recursos del FASSA (E042 y P007) cuentan con un documento de diagnóstico, sin embargo, en este documento no hace referencia concisa de que los programas se encuentran financiados exclusivamente con los recursos del FASSA. Por otro lado, se identifica que el Estado no cuenta con un calendario propio para las transferencias recibidas, aunque se apoya en el calendario de la Federación para la transferencia de los recursos, no obstante, se tuvo evidencia del registro de los gastos por capítulo de gasto registrados en el Sistema de Recursos Federales Transferidos.

Actividad 23 Secretaría de Planeación y Finanzas-DEV: A partir de la conclusión de la Evaluación Específica de Desempeño del Fondo de Aportaciones Múltiples-Asistencia Social (FAM-AS), se destacan los siguientes puntos:

- En la entidad se aplicaron los recursos del Fondo a través de los Programas Presupuestarios E046 Programa de apoyo alimentario y E047 Prestación de servicios de asistencia social para el bienestar social, de los cuales se identificó que las metas de los indicadores estratégicos y de gestión fueron realistas y factibles de alcanzar.
- Por otro lado, la Unidad Responsable del Fondo contó con mecanismos de transparencia y rendición de cuentas. Y los principales resultados del FAM-AS están disponibles en diversos portales de la entidad, así como en la

página de internet oficial del SEDIF. Esto es una fortaleza en la transparencia y la rendición de cuentas.

Actividad 24 Secretaría de Planeación y Finanzas-DEV: Se finalizó con la Evaluación Específica de Desempeño del INSABI, Prestación Gratuita de Servicios de Salud, Medicamentos y Demás Insumos Asociados para las Personas Sin Seguridad Social, donde se destacan los siguientes puntos:

- Se identificó que la normativa, la planeación y la programación justifica la congruencia de su vinculación con los grandes objetivos nacionales y estatales, además de contar con presupuesto garantizado para su operación en el ejercicio evaluado.
- Los Servicios de Salud del Estado de Puebla, como responsables de la ejecución de los recursos INSABI 2022, presentaron evidencias del cumplimiento en la rendición de cuentas ante las instancias fiscalizadoras, de control y seguimiento financiero como la Secretaría de Hacienda y Crédito Público, la Secretaría de la Función Pública del Estado de Puebla o la Secretaría de Planeación y Finanzas del estado de Puebla. Así mismo, es importante señalar, que para el ejercicio fiscal 2024, en INSABI desaparece y los esfuerzos en materia de salud para atender a la población sin acceso a los servicios de seguridad social serán atendidos por el Programa Federal IMSS-Bienestar, que sustituye al INSABI en las entidades federativas a nivel nacional.

Actividad 25 Secretaría de Planeación y Finanzas-DEV: Al concluir con la Evaluación Específica de Desempeño del Programa Formación y Certificación para el Trabajo, se observó lo siguiente:

- Derivado del análisis llevado a cabo se observó congruencia en la operación del 'E067 Capacitación para el Trabajo' de acuerdo con los documentos normativos y el Anexo Ejecutivo en el ejercicio fiscal 2022, además, se observó que se contó con la documentación que incluyó su MIR, Fichas Técnicas de Indicadores y de Actividades, Alineación al Plan Estatal de Desarrollo, Análisis de Poblaciones, Diagnóstico y Árboles de Problemas y Soluciones; por lo que se apegó a la normatividad de planeación y programación.

- Las principales recomendaciones se centran en la redefinición de las poblaciones para la cobertura del Programa y en el ajuste de las metas de los diferentes niveles de la lógica vertical de la Matriz de Indicadores para Resultados del Programa presupuestario mediante el cual el ICATEP ejecuta los recursos del subsidio federalizado evaluado.

Actividad 26 Secretaría de Planeación y Finanzas-DEV: Se finalizó con la Evaluación Específica de Desempeño del PROAGUA Acciones en Localidades Urbana y Rurales donde se destacan los siguientes puntos:

- Se destacan como fortalezas el marco normativo para la ejecución, operación, seguimiento y rendición de cuentas del PROAGUA, y el alcance de las metas planificadas para el ejercicio fiscal evaluado en los indicadores. Sin embargo, también se considera que dichos indicadores pueden mejorar según un ajuste en los métodos de cálculo.
- La Unidad Responsable del Subsidio presentó evidencias del cumplimiento en rendición de cuentas ante las instancias fiscalizadoras y de seguimiento financiero, como la Secretaría de Hacienda y Crédito Público, Secretaría de la Función Pública y la Secretaría de Planeación y Finanzas, aunque se considera que debería de contar con un mecanismo de atención a solicitudes de información ciudadana.

Actividad 27 Secretaría de Planeación y Finanzas-DEV: Derivado de los resultados de la Evaluación Específica de Desempeño del Programa Prestación de Servicios de Educación Media Superior, se observó lo siguiente:

- En la entidad los recursos del PSEMS se ejercieron a través del Programa Presupuestario (Pp) E022 Prestación de servicios de Educación Media Superior y se ejercieron los recursos a cargo de tres Instancias Ejecutoras (Colegio de Bachilleres del Estado de Puebla; Colegio de Estudios Científicos y Tecnológicos del Estado de Puebla y; el Colegio de Educación Profesional Técnica del Estado de Puebla). La MIR del Pp E022 se reestructuró, señal de que las Instancia Ejecutoras están implementado mejoras continuas en el diseño y construcción de los indicadores, sin embargo, aún existen retos para que los indicadores del Pp E022 sean un instrumento que permita evaluar y monitorear el desempeño del programa de manera apropiada.

- Los resultados obtenidos de las metas de los indicadores del Pp E022 fueron aceptables en su mayoría, ya que el 66.6% reportó un cumplimiento entre un rango del 90% y 115%. Así mismo, la entidad contó con diversos portales electrónicos a través de los cuales se puede dar seguimiento, y consultar los resultados de los indicadores.

Actividad 28 Secretaría de Planeación y Finanzas-DEV: Se finalizó con la Evaluación Específica de Desempeño del Subsidio Federal a Universidades Interserranas e Interculturales (SFUII) donde se destacan los siguientes puntos:

- Las Unidades Responsables del SFUII ejercieron de manera eficiente los recursos según los objetivos establecidos en la normatividad federal y estatal a la que se encontró sujeto el subsidio.
- Se orientaron los recursos de manera oportuna a través de Convenios Marco de Colaboración y Anexos de ejecución, por orden de prioridad a las Universidades Interserranas (UICH y UIEPA) y la Universidad Intercultural (UIEP) en la entidad.
- Los ejecutores del SFUII reportaron y consolidaron la información para el adecuado uso de los recursos federales en apego a la normatividad aplicable, favoreciendo la transparencia y rendición de cuentas.

Actividad 29 Secretaría de Planeación y Finanzas-DEV: Se finalizó con la Evaluación Específica de Desempeño del Subsidio Federal a Universidades Politécnicas (SFUP) donde se destacan los siguientes puntos:

- Los ejecutores del subsidio tienen plenamente identificados los instrumentos que rigen la operación del mismo, tanto a nivel federal como a nivel estatal.
- Se identificaron debilidades en la construcción de los indicadores de desempeño, aunque el 75% de los indicadores reportaron avances positivos en el cumplimiento de las metas (entre un rango de cumplimiento de 90% y 115%) no se consideraron un medio confiable ni objetivo para evaluar pertinentemente el desempeño del Pp E023 en el que se ejercieron los recursos del subsidio.
- La información reportada en el SRFT cuenta con los estándares de calidad en la información para analizar el seguimiento al ejercicio del gasto.

Actividades de los Términos de Referencia

Los Términos de Referencia (TdR), son una herramienta que permite plantear los elementos estandarizados mínimos y específicos de acuerdo con el tipo de evaluación y del programa a evaluar, dichos TdR fungen como guía para el proceso de evaluación, es por ello que, se trabajó en documentos detallados para obtener documentos de calidad. Dado lo anterior, se presentan los avances de las actividades en dichos rubros.

Tabla 4. Cumplimiento de las actividades de Términos de Referencia por institución y Unidad Responsable.

Núm	Institución responsable	Actividad	Fecha límite	Nivel de Cumplimiento
1	Consejo Estatal de Coordinación del Sistema Nacional de Seguridad Pública DE CECSNSP	Elaboración de los TdR para la Evaluación Integral del Fondo de Aportaciones para la Seguridad Pública 2022.	30/04/2023	100%
2	Secretaría de Bienestar DSE	Elaboración y publicación de los Términos de Referencia para la Evaluación Específica de Desempeño del FISM ministración 2022.	30/04/2023	100%
3	Secretaría de Bienestar DSE	Elaboración y publicación de los Términos de Referencia para la Evaluación Específica de Desempeño del FORTAMUN ministración 2022.	30/04/2023	100%

Núm	Institución responsable	Actividad	Fecha límite	Nivel de Cumplimiento
4	Secretaría de Bienestar DSE	Elaboración y publicación de los Términos de Referencia para la Evaluación Especifica de Desempeño de los Programas Sociales de la Secretaria de Bienestar., ministración 2022.	30/10/2023	100%
5	Secretaría de Desarrollo Rural DA	Elaboración y publicación de los Términos de Referencia para la Evaluación Especifica del Programa E057 Modernización y tecnificación del campo.	30/11/2023	100%
6	Secretaría de Educación DDCE	Elaboración y publicación de los Términos de Referencia para la Evaluación Especifica de Desempeño del FONE.	28/04/2023	100%
7	Secretaría de Planeación y Finanzas DEV	Elaboración y publicación de los Términos de Referencia para la Evaluación de Diseño de los Programas Presupuestarios, ministración 2022.	28/04/2023	100%

Núm	Institución responsable	Actividad	Fecha límite	Nivel de Cumplimiento
8	Secretaría de Planeación y Finanzas DEV	Elaboración y publicación de los Términos de Referencia para la Evaluación de Consistencia y Resultados de los Programas Presupuestarios, ministración 2022.	28/04/2023	100%
9	Secretaría de Planeación y Finanzas DEV	Elaboración y publicación de los Términos de Referencia para la Evaluación de Específica de Desempeño de los Programas Presupuestarios, ministración 2022.	28/04/2023	100%
10	Secretaría de Planeación y Finanzas DEV	Elaboración y publicación de los Términos de Referencia para la Evaluación Específica de Desempeño del FASSA, FISE, FAM-AS y FAFEF, ministración 2022.	28/04/2023	100%
11	Secretaría de Planeación y Finanzas DEV	Elaboración y publicación de los Términos de Referencia para la Evaluación Específica de Desempeño de Convenios y Subsidios	28/04/2023	100%

Núm	Institución responsable	Actividad	Fecha límite	Nivel de Cumplimiento
		Federales, ministración 2022.		

Fuente: SPF. Subsecretaría de Planeación. Dirección de Evaluación. Elaboración propia con base en el Programa Anual de Evaluación del ejercicio fiscal 2023.

Resultados

Actividad 1 Consejo Estatal de Coordinación del Sistema Nacional de Seguridad Pública DE-CECSNSP: Con el fin de establecer las directrices, alcance, entregables y metodología aplicable a la Evaluación del Fondo de Aportaciones para la Seguridad Pública de los Estados y del Distrito Federal del ejercicio fiscal 2023, se realizaron los Términos de Referencia 2023; dicha actividad se cumplió al 100 % conforme a lo establecido en el Programa Anual de Evaluación 2023, disponible para su consulta en el siguiente enlace:

https://evaluacion.puebla.gob.mx/pdf/metodologias/TdR_Fed/2023/TdRFASP_2023.pdf.

Actividad 2 Secretaría de Bienestar DSE: Con el objetivo de establecer un marco de referencia para la realización de una Evaluación Específica de Desempeño, la cual permita valorar el desempeño del Fondo de Aportaciones para la Infraestructura Social Municipal y de las Demarcaciones Territoriales del Distrito Federal FISM, a nivel municipal se elaboraron y publicaron los "Términos de Referencia para la Evaluación Específica de Desempeño del FISM ministración 2022", los cuales contribuyen con el análisis sistemático, así como con la generación de información para mejorar la gestión, resultados y rendición de cuentas de los recursos públicos federales. Dicha actividad, se cumplió al 100% conforme al Calendario del PAE 2023, pudiéndose consultar en el siguiente enlace:

https://evaluacion.puebla.gob.mx/pdf/metodologias/TdR_Fed/2023/TdR_2023_EED_FISM.pdf.

Actividad 3 Secretaría de Bienestar DSE: Se estableció un marco de referencia para la realización de una Evaluación Específica de Desempeño, la cual permita valorar el desempeño del Fondo de Aportaciones para el Fortalecimiento de los Municipios y de las Demarcaciones Territoriales del Distrito Federal FORTAMUN, a nivel municipal se elaboraron y publicaron los "Términos de Referencia para la

Evaluación Específica de Desempeño del FORTAMUN ministración 2022", los cuales contribuyen al análisis sistemático, así como a la generación de información para mejorar la gestión, resultados y rendición de cuentas de los recursos públicos federales. Dicha actividad, se cumplió al 100% conforme al Calendario del PAE 2023, pudiéndose consultar en el siguiente enlace:

https://evaluacion.puebla.gob.mx/pdf/metodologias/TdR_Fed/2023/TdR_2023_EED_FORTAMUN.pdf.

Actividad 4 Secretaría de Bienestar DSE: Con la intención de establecer un marco de referencia para la realización de una Evaluación Específica de Desempeño, la cual permita valorar el desempeño de los programas sociales seleccionados de la Secretaría de Bienestar, se elaboraron y publicaron los "Términos de Referencia para la Evaluación Específica de Desempeño de los Programas Sociales de la Secretaría de Bienestar ministración 2022", los cuales contribuyen con la toma de decisiones, la mejora de la gestión, resultados y la rendición de cuentas de los recursos públicos. Dicha actividad, se cumplió al 100% conforme al Calendario del PAE 2023, pudiéndose consultar en el siguiente enlace:

https://evaluacion.puebla.gob.mx/pdf/metodologias/2023/1323_TdR_2023_Programas_Sociales_2022.pdf

Actividad 5 Secretaría de Desarrollo Rural DA: A fin de contar con un documento en el cual, se plasmen las directrices, la implementación, establecimiento de objetivos y la metodología a seguir para una Evaluación Específica, se elaboraron y publicaron los Términos de Referencia (TdR), para la Evaluación Específica del Programa E057 Modernización y Tecnificación del Campo para el ejercicio fiscal 2023, dicha actividad se cumplió al 100% conforme al Plan de Trabajo para su elaboración, disponible para su consulta en el siguiente enlace:

https://evaluacion.puebla.gob.mx/pdf/metodologias/2023/TdR_SDR_Final_REV_291123.pdf

Actividad 6 Secretaría de Educación DDCE: Derivado del fortalecimiento al Presupuesto basado en Resultados y el Sistema de Evaluación del Desempeño (PbR-SED), promovido por esta administración, corresponde a la Dirección de Desarrollo, Capacitación y Evaluación (DDCE), Unidad Administrativa adscrita a la Unidad de Administración y Finanzas de la Secretaría de Educación, dar cumplimiento a lo estipulado en el PAE 2023, motivo por el cual, se emiten los Términos de Referencia (TdR) para la Evaluación Específica de Desempeño del

Fondo de Aportaciones para la Nómina Educativa y Gasto Operativo (FONE). Mismos que fueron publicados en el portal de la Secretaría de Educación del Estado de Puebla, disponible para su consulta en el siguiente enlace:
https://evaluacion.puebla.gob.mx/pdf/metodologias/TdR_Fed/2023/TDR_FONE_SE_2023.pdf.

Actividad 7-II Secretaría de Planeación y Finanzas DEV: Se realizó la elaboración de 5 Términos de Referencia (TdR), con la finalidad de contar con productos entregables oportunos, en los cuales se definieron los parámetros pertinentes para llevar a cabo el proceso de evaluación entre en equipo evaluador y la entidad coordinadora; asimismo se indicaron de manera detallada los requisitos mínimos, productos, metodología, procedimientos y criterios técnicos para obtener un resultado de calidad. Derivado de lo anterior, la DEV cumplió al 100% con la actividad dando como resultados la TdR correspondientes a la ministración 2022 de los siguientes tipos de evaluaciones:

- TdR para la Evaluación de Diseño de los Programas Presupuestarios. Disponible para su consulta en el siguiente enlace:
https://evaluacion.puebla.gob.mx/pdf/metodologias/TdR_Est/2023/TdRDisenPP_2023.pdf
- TdR para la Evaluación de Consistencia y Resultados de los Programas Presupuestarios. Disponible para su consulta en el siguiente enlace:
https://evaluacion.puebla.gob.mx/pdf/metodologias/TdR_Est/2023/TdRCyRPP_2023.pdf
- TdR para la Evaluación Específica de Desempeño de los Programas Presupuestarios. Disponible para su consulta en el siguiente enlace:
https://evaluacion.puebla.gob.mx/pdf/metodologias/TdR_Est/2023/TdRDesempenoPP_2023.pdf
- TdR para la Evaluación Específica de Desempeño del FASSA, FISE, FAM-AS y FAFEF. Disponible para su consulta en el siguiente enlace:
https://evaluacion.puebla.gob.mx/pdf/metodologias/TdR_Fed/2023/TdR_ED_R33_2023.pdf
- TdR para la Evaluación Específica de Desempeño de Convenios y Subsidios federales. Disponible para su consulta en el siguiente enlace:
https://evaluacion.puebla.gob.mx/pdf/metodologias/TdR_Fed/2023/TdR_SyC_2023.pdf

Semana de la Evaluación gLOCAL 2023

Puebla ha participado desde 2017 en la Semana de la Evaluación gLOCAL con el objetivo de generar un espacio de diálogo en la entidad, en el que se intercambien experiencias y buenas prácticas en materia de monitoreo, seguimiento y evaluación. En dicho evento, realizado de manera anual por parte de la DEV de la SPF, participan diferentes sectores de la sociedad en búsqueda de fomentar la cultura de la evaluación, así como su institucionalización en el estado.

De manera particular, en el ejercicio fiscal 2023, se llevó a cabo la Semana de la Evaluación gLOCAL Capítulo Puebla los días 31 de mayo y 01 de junio, donde el primer día de actividades fue realizado de manera presencial contando con la asistencia de 169 personas, mientras que el segundo día la modalidad fue virtual y participaron 205 personas, donde la mayoría de los participantes provenían del sector gobierno (véase el esquema 2).

Esquema 2. Porcentaje de asistentes por sector de procedencia.



Fuente: SPF. Subsecretaría de Planeación. Dirección de Evaluación. Elaboración propia con base en la información contenida en el Reporte de la Semana de la Evaluación 2023 Capítulo Puebla.

De manera particular, las ponencias que se realizaron se indican a continuación, al igual que los principales temas discutidos.

Conferencia: Aprendizaje de la construcción de un sistema de monitoreo y evaluación a nivel su nacional en México.

Modalidad: Presencial.

Ponente: Alberto Castro Jaimes, Director ejecutivo de Planeación Institucional, Investigación y Vinculación del CONEVAL.

Principales temas:

- Relevancia de los Sistemas de Monitoreo y Evaluación a Nivel Subnacional en México.
- La ventaja que supone la existencia del Sistema de Evaluación del Desempeño (SED).
- Retos que representa la actualización y seguimiento del marco normativo ante el cambio de administraciones.



Panel: Prácticas y ejercicios de evaluación a nivel estatal y municipal en Puebla.

Modalidad: Presencial.

Panelistas:

1. Fabiola Arenas de Ita, Secretaría de Planeación, Evaluación y Tecnologías de la Información de la Universidad de la Salud del Estado de Puebla.
2. Martín Gómez Martínez, Auxiliar de la Dirección de Planeación y Evaluación del Municipio de Tecali de



Herrera.

3. Luis Quiroz Baños, Contralor municipal de Xicotepec, Puebla.
4. Rigoberto Mora Alonso, Contralor Municipal de Xiutetelco, Puebla.

Principales temas:

- Los retos que se presentan al realizar prácticas y ejercicios de Evaluación.
- La importancia de crear espacios de aprendizaje en temas de Evaluación.
- La necesidad de personal capacitado.

Panel: Actores en la evaluación. Experiencias y aportes desde la academia.

Modalidad: Presencial.

Panelistas:

1. Ady Patricia Carrera Hernández, Profesora Investigadora de la Universidad Popular Autónoma del Estado de Puebla.
2. Araceli Espinosa Márquez, Profesora Investigadora del Instituto de Ciencias de Gobierno y Desarrollo Estratégico.
3. José Salvador Esteban Pérez Mendoza, Profesor de la Facultad de Economía de la Benemérita Universidad Autónoma de Puebla (BUAP).



Principales temas:

- Ausencia de un abordaje de la evaluación desde la docencia.
- Se requiere de la implementación de mecanismos entre la academia y los temas relacionados a la evaluación.
- La necesidad de crear una oferta académica al respecto, como por ejemplo un “Diplomado en Evacuación” abierto al público en general.

Conferencia: Retos para la consolidación de los sistemas de evaluación del desempeño en los gobiernos locales.

Modalidad: Presencial.

Ponente: Juan Carlos Moreno Valle Abdala, Secretario de la Función Pública del Gobierno del Estado de Puebla.

Principales temas:

- La importancia del SED como un modelo gubernamental para la gestión de las asignaciones presupuestarias
- La búsqueda de áreas de mejora; fortalecer los mecanismos de transparencia y rendición de cuentas.
- La necesidad de utilizar las herramientas tecnológicas para mejorar el sistema de monitoreo y evaluación.



Panel: Herramientas para fortalecer los procesos de los sistemas de monitoreo y evaluación: uso de infraestructura de datos integrados para evaluar políticas públicas.

Modalidad: Virtual.

Panelistas:

1. María Paz Hermsillo Cornejo, Directora del Gob Lab, laboratorio de innovación pública de la Escuela de Gobierno de la Universidad Adolfo Ibañez (UAI).
2. Claudia Olavarria Manríquez, Evaluadora y directora de la Escuela de Formación para Evaluadores jóvenes y emergentes evaluación para los ODS.
3. Magrieth Nazarit Cortés, Docente en la Universidad Mariano Gálvez.

Principales temas:

- Los datos integrados para la infraestructura de la evaluación de políticas públicas, entendiendo dichos datos como sistemas que permiten cruzar información que el Estado tiene.

- Chile cuenta con una consolidación de un sistema de datos integrados, donde la información se almacena de forma segura.
- La necesidad de un sistema articulado donde los actores involucrados en temas de evaluación puedan tener acceso a información relevante, apreciando el uso potencial de los datos.

The screenshot shows a virtual meeting interface. On the left, a presentation slide titled "Proceso de medición" (Measurement Process) is displayed. The slide features a central diagram with five dimensions of INCE (DIMENSIONES DEL INCE) connected to a central circle. The dimensions are: 1. ESTRUCTURA INSTITUCIONAL (Institutional Structure), 2. CRITERIA DE EVALUACIÓN (Evaluation Criteria), 3. CALIDAD DE LAS EVALUACIONES (Quality of Evaluations), 4. ESPACIOS MULTIGÉNERO (Multigenerational Spaces), and 5. USO DE LAS EVALUACIONES (Use of Evaluations). Below the diagram, there are three columns of bullet points, each with a checkmark, detailing various aspects of the evaluation process, such as "76 indicadores" (76 indicators), "Cuestionarios valorativos" (Value questionnaires), and "Liderazgo de la entidad de referencia en el país" (Leadership of the reference entity in the country). On the right side of the meeting, a grid of participant avatars is visible, including Margrieth N..., Stefania Marc..., Maribel Vicuña, Melissa Glez, Araceli Silva A..., Elizabeth Mun..., and a "161 más" (161 more) button, along with a "Tú" (You) button.

Panel: Experiencias y estrategias de evaluación en Latinoamérica.

Modalidad: Virtual

Panelistas:

1. Eddy García Serrano, Jefe de la Unidad de Evaluación del Ministerio de Planificación Nacional y Política Económica.
2. Edgar A. Martínez, Coordinador de Evaluación en el Instituto de Investigadores para el Desarrollo con Equidad, en la Universidad Iberoamericana.
3. Gabriela Rentería Flores, Coordinadora de la Red Global *EvalYouth* y consultora independiente.

Principales temas:

- Las diversas perspectivas de la evaluación tales como la importancia de los jóvenes en la evaluación y la profesionalización de los mismos.
- *EvalYouth* como un actor importante en la formación de los jóvenes evaluadores.
- El manejo de Costa Rica en las leyes que regulan el proceso evaluativo para orientar los resultados a la acción del gobierno.

Gabriela Rentería Flores está presentando

EvalYouth, una red de jóvenes para jóvenes

gLOCAL
SEMANA DE LA EVALUACIÓN
powered by GIB

- Lanzada oficialmente en el **segundo Foro Global de Evaluación** en Kathmandu, Nepal en 2015 por **23 Evaluadoras/es Jóvenes y Emergentes (EJEs)**
- Objetivo: promover EJEs para que se conviertan en profesionales técnicamente sólidos, experimentados y bien conectados que contribuyan a la evaluación a nivel nacional, regional e internacional
- Promover la inclusión de las juventudes en las evaluaciones realizadas a nivel nacional, regional e internacional.

EvalYOUTH

12:21 | dnp-mikh-bna

Las ponencias antes mencionadas, se realizaron de manera virtual y se pueden consultar en el siguiente enlace:

<https://www.youtube.com/@direcciondeevaluacionspf4529/videos>

Capacitaciones CONEVAL

En el marco del Convenio de Coordinación para Contribuir a la Creación y Uso de Elementos de Monitoreo y Evaluación de la Política Social y sus Programas del Estado de Puebla, suscrito entre el Consejo Nacional de Evaluación de la Política de Desarrollo Social (CONEVAL) y el Gobierno del Estado de Puebla con el fin de capacitar a los servidores públicos quienes se desempeñan en el ámbito de la evaluación y participan en el SED, así como para proporcionar conceptos y herramientas útiles sobre el seguimiento, monitoreo y evaluación, se llevaron a cabo tres capacitaciones durante los meses de abril, julio, y octubre en el ejercicio fiscal 2023, las cuales se presentan a continuación:

Esquema 3. Capacitaciones impartidas por el CONEVAL en el 2023.



Metodología del Marco Lógico con Perspectiva de Género e Indicadores

Objetivo: Brindar elementos teórico-conceptuales a servidoras y servidores públicos a fin de fortalecer aspectos esenciales sobre la Metodología del Marco Lógico con perspectiva de género y construcción de Indicadores.

Fecha: 12 y 13 de abril de 2023

Asistentes: 82 personas

Tipos de evaluaciones y el uso de sus resultados: ASM

Objetivo: Brindar elementos teórico-conceptuales a servidoras y servidores públicos a fin de fortalecer aspectos esenciales sobre los tipos de evaluación y los aspectos susceptibles de mejora (ASM).

Fecha: 17 de julio de 2023

Asistentes: 147 personas



Sistemas de Información sobre la Población Beneficiaria para la evaluación y la toma de decisiones

Objetivo: Brindar elementos teórico-conceptuales a servidoras y servidores públicos a fin de fortalecer aspectos esenciales para la identificación y seguimiento de la población beneficiaria de programas sociales.

Fecha: 31 de octubre de 2023

Asistentes: 106 personas.

Fuente: SPF. Subsecretaría de Planeación. Dirección de Evaluación. Elaboración propia con base en las agendas de trabajo remitidas por el CONEVAL.

Conclusiones

Tomando en consideración los objetivos del PAE para el ejercicio fiscal 2023 y de la información señalada en los apartados anteriores, se concluye que al mes de marzo del año 2024 se cuenta con un cumplimiento general del 98% en las actividades programadas por parte de las instituciones y áreas participantes, como se observa en la siguiente tabla:

Tabla 5 Porcentaje de cumplimiento de las actividades establecidas en el PAE 2023.

Actividad	Total de actividades	Actividades Concluidas	Actividades pendientes por concluir	Cumplimiento
Monitoreo	3	3	0	100%
Seguimiento	11	10	1	90%
Evaluación	29	27	0	100%
Términos de referencia	8	8	0	100%
Total	54	49	5	98%

Fuente: SPF. Subsecretaría de Planeación. Dirección de Evaluación. Elaboración propia con base en el Programa Anual de Evaluación del ejercicio fiscal 2023.

No se omite mencionar que, la actividad que está pendiente de ser concluida corresponde al *“Seguimiento a los compromisos de mejora en los DIT 2021 y 2022”* siendo la responsable de lograr su finalización la Dirección de Evaluación de la SPF.